TECHE UDINE

MANOSCRITTI

FONDO PRINCIPALE

Manoscritto n. P_MSS_2535_058

Nel Fondo Principale sono confluiti la maggior parte dei lasciti manoscritti pervenuti alla Biblioteca Civica «Vincenzo Joppi» nel corso del tempo: si tratta perciò di un fondo composito nel quale è possibile trovare manoscritti di argomento liturgico, scientifico, giuridico, botanico e altro.

Collocazione:

Biblioteca Civica "Vincenzo Joppi", Udine
https://www.techeudine.it/fondo-principale
https://www.sbhu.it/

Bellagio. Lunedì

Bice carissima — Vedi. Donde ho l'audacia di scriverti? — Di più non proprio assettato a quello stesso scrittoio dove venti giorni or fa = mi sedevo per iscrivere alla Maremma e mai più mi immaginava allora che mi sarei tornato per iscrivere a te. Capisci che deve avere una discreta luna di aver trovato calma di sfilzare dopo aver fatto degli sforzi enormi per dilungarmi fin qui; ma ho la forza di scrivere, anzi di leggere a questi parmi una discreta calligrafia, dunque voglio credere che corta o lunga la luna mi passerà. A questa credenza e speranza contribuisce un poco il sapere che non resteremo qualche tempo se non in questa vicinanza almeno da questa parte. Sii tu fessa tanto buona da fare quello che non hai fatto in quel frattempo, non succederà più che io ti creda a Bellagio mentre sei a Milano e che mi prenda il cervellino fastidio di una delusione. Dirti ora come siamo così fin qua a Desenzano, poi a Salò, poi di nuovo sul Brescia e per Bergamo a Lecco sarebbe un contarti quello che già saprai: basterà che io ti aggiunga la nostra nuova destinazione per Morbegno la Valtellina e le frontiere del Tirolo. Il mio corpo è già a Colico. Passeremo di là sì o no? — Io che ho la pretesa di tutto, tutto

indovinare quello quanto avuto del futuro non
mi arrischio a chiarirlo. Ad ogni modo per que-
sta direzione sarà più facile che avendo io qual-
che giorno di permesso venga a passarlo in vostra
compagnia, e così anche se il corpo rafforzasse
qualche tempo a Morbegno come di taluni forse
vanamente si narra ve ne farò avvertiti. Ma
per carità non tenermi così a lungo digiuno di
vostre notizie massime quando ho tante ragioni di
essere affamato. Ebbi tutte le vostre lettere arretrate.
Dì a Carlo che fogge del Signor Conte capiteranno
al suo indirizzo per me alcuni manoscritti; lo pre-
go di tenerli finchè io non lo richieda. Scrivo qui
per intermediari come più vicino al nostro quartier
generale. Lettere mandane spesso spesso anche per
compassione di me che muojo di tedio. L'indirizzo pre-
ciso è ad Oggetto Nievo nel corpo dei cacciatori a
cavallo della Brigata Garibaldi comandato dal Colon-
nello Simonetta
~~nel Guerrieri~~. Su Valtellina. Ebbi vedi nubi — scri-
vi tutta questa tiritera e poveri fiumi. Oggi voleva
spiegarmi a Milano, ma non c'è vapore; ho
il permesso di solo fino a Domattina. Pensi di an-
dar a Gravedona da tua sorella, così Domattina sarei
più vicino a Colico. Magro compenso! A proposito
hai veduto mio fratello Carlo? Egli deve essere pas-
sato di costì forse ancora a Milano. Se lo vedi

congiunti d'occhio; altrimenti gittala alla posta. Fortuna ajuterà: ti ho detto sempre quello che mi suggerisce. Ora vado: farò festa a mente da questa strana mezza avventura: sembra quasi che m'aspetti di dire ad ogni momento aprite la porta e vedrete entrare. Mio Dio! come sei cambiato in questo mondo! E una stupida gelosia di carabina può mettermi in pace tutte queste trepidazioni delle quali a Dio siamo tanto fastidi! Ma questo non farà il caso. Certo come te lo dico, ci rivedremo. D. Dovrà questo recarsi a Milano, e passando forse a Bellagio mi questa lunghe adorabili tutto il tempo che potrà. Ben intesi sempre che la campagna non faccia qualche gran voltata oltre le Alpi. O Dio, Dio! Quanto sei ingiusta per ora fui con te mi pareva. Ma augurate un bacio alla ricuperata salute, e raccomando d'aver cura la tua. Come sarei felice che le mie raccomandazioni valessero una dramma di magnetismo! ma non valgono neppur uno scrupolo di nostrana. Perdonate di me se anche per disgrazia dimenticherò i miei conforti.

Tuo aff.
Ippolito

Vidi Alessandro ritorno a Salò e stava bene. Ebbe la nomina ad Orcia.

Ms 2535/58

Bellagio. Lunedì
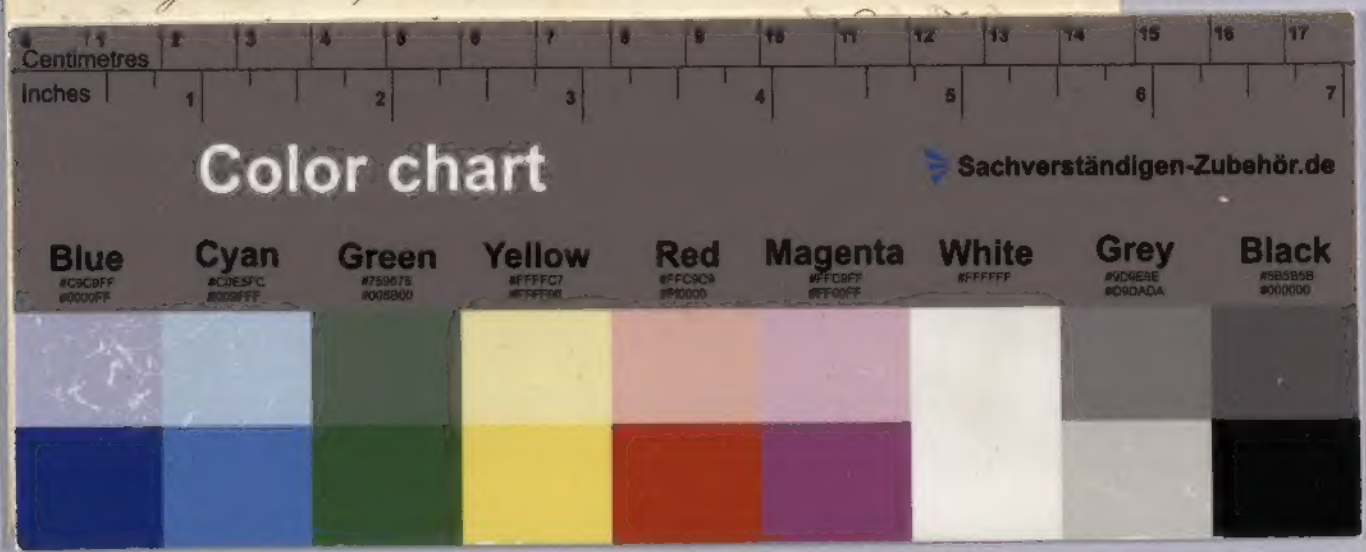
Bice carissima — Ved. Donde ho l'audacia
di scriverti? — Di più non proprio assettato
a quello stesso scrittoio dove venti giorni or fa =
mi sedeva per scrivere alla Maestà — mai
più mi immaginava allora che mi sarei tor-
nato per scrivere a te. Capirai che devo avere
una discreta luna di aver trovato cuor d'af-
frittarmi dopo aver fatto degli sforzi eroici per di-
lungarmi fin qui; ma ho la forza di scrivere,
anzi di leggere a quanto parmi una discreta
calligrafia, dunque voglio credere che corta o lunga
la luna mi passerà. A questa credenza o speran-
za contribuisce un poco il sapere che mi reste-
remo qualche tempo ancora nella vostra vicinanza
almeno da queste parti. Se tu fossi tanto buona
da fare quello che non hai fatto in questi pochi giorni,
non succederà più che io ti creda a Bellagio